滿洲報

(第三種郵便物認可大正十一年七月廿四日) 發行人 西片朝三 編輯人 金念曾 印刷人 金■■

本報價目 每月一圓三角 六個月七圓二角 全年十三圓六角 郵費先惠 郵票不收(外國除日本概加郵稅) 廣告刊資 一行十二字起碼一日每行一圓 特別地位加倍 長期者另議 以上俱以現大洋爲本位但朝鮮臺灣日本及其他國即以日本金幣爲本位

大連市山縣通一四二番地 發行所 中日合辦 滿洲報社 電話 編輯部(長)七五一三番 經理部 四〇三四番 社長室(長)二一八一四番 振替貯金口座(大連)三七三番

THE MAN CHOU PAO 142 Yamagatadori, Dairen Manchuria China.

昭和五年十二月二十九日

時評 偃武 (知非)

◇重文輕武、國家每至於纖弱、重武輕文、風俗不免於强暴、弱固足以滅亡、暴亦未能久遠、二者皆弊、不流於此、必流於彼、求其適合於中、誠非易也、滿清時代、崇文黜武、致儒生沾嗶爲能、不知戰陣爲何事、故革命一起、二百餘年之基業、不能相保、人謂得之易者失之易、而不知其所以失者、亦於武備大有關係也

◇民國以武力開基、士皆識戰、人盡知兵、風氣之所趨、世俗之所尚、罔不以斯爲重、一時由草澤而起、建巨功享大名者、實繁有徒、由斯而土棍流氓、靡不熱見之眼紅、無不思投身行伍、希圖僥倖於萬一、而軍隊之泥亂、亦即因斯

◇前者戎馬倥偬、砲火相見、表面上雖因政見不合、或起齟齬、實際上皆因軍閥欲保其地盤飯碗、不肯失掉耳、今者南北統一、太平有象、軍事善後、非將雜牌軍隊、實行取銷、何以使三民政策實現耶、共匪剿滅而後、果能將有用之軍隊、支配各得其所、無用之軍隊、復以善法解散之、對於文武兩途、去其所偏重者、國家於是乎安

張漢卿變更返瀋期 將在津度歲
改編西北軍與東北軍同 臨時辦法旅爲單位

張副司令返瀋期近又有變更將在津渡歲西北軍之編制與東北軍同以旅爲單位並無軍師等名稱但此係臨時辦法(廿八日天津電)

孫部改編爲一軍 尚須請示中央
晉省裁厘財政將有問題 張漢卿召孫仇談話

張副司令二十七日召孫殿英及仇燕天談話對仇於晉鈔善後問題有所討論對孫部改編爲一軍問題張尚須致電呈中央請示後方能決定仇復請以裁厘後山西財政將有問題張當代電中央請示辦法(二十八日天津電)

馮玉祥將抵津
派員籌備出洋事宜

馮玉祥最近可抵天津現已派員在津籌備出洋事宜前傳馮已在津之等等傳說不確(廿八日天津電)

年內非公式簽字 僅青佐線協定
其他各線交涉尚有難點

據日本方面消息謂中日電信交涉經王正廷外交部長與日本代理公使重光葵兩氏協商非常進展對青島佐世保線双方意見大體已歸一致日本代理公使重光葵已電呈日本外務省目下專候該省回訓即親赴南京再經一次最後交涉結果即可將其他諸線交涉除外單獨對於青島佐世保線交涉於本年內舉行非公式蓋印云(廿八日東京專電)

中日電信會議若單獨對青島佐世保線成立協定案舉行非正式蓋印其他上海長崎線等之中日電信連絡之根幹線因種種關係尚有諸多難點必須經過相當曲折及時日始能達到双方最後意見一致點至於福州淡水線亦因各項關係附帶於大北電信會社雖與中國政府側進行數次交涉亦無解決重光仍未達到圓滿協定之點其他芝罘大連線並陸線等問題至今尙未着手進行交涉云(廿八日東京專電)

請示東北要政 晉謁副司令
湯玉麟赴津說

湯玉麟有於廿七日自瀋赴津請示東北極要事件說(廿八日天津電)

駐魯雜牌軍 又繳械兩團

濟南通訊、韓軍(二十五日)早在辛莊、將警備第一團劉永基、第二團孫思良兩部、率張鴻漸、李文齋、有二十繳械解散、省黨整委韓復渠五日早宣誓就職丁惟芬監誓

大赦條例九條
立法院已經通過 呈遞國府元旦日公佈

大赦條例已於廿七日經立法院通過原文共九條已呈遞國府於元旦日公佈(廿八日南京專電)

發表新稅率表

國民政府會議通過之新輸入關稅率表決定於二十九日由財政部發表云(二十八日南京專電)

閻馮軍縮編略定 張又召見商徐
協議今後餉項問題 編遣經費須請示中央決定

天津特訊、軍事善後第一步辦法、二十四日晚張對各將領宣布後、大致已經確定、詳情業誌本報、二十五日晚八時、張又召見晉方之商震徐永昌、楊愛源、傅作義、及晉財廳長仇燕天、並定十一時、召見西北方面之宋哲元、龐炳勛、孫良誠、嗣因張健康未復、不能過勞、與商徐楊傳談半小時許與仇略談數語、即行休息、宋等改二十六日傳見、仇亦於二十六日向張面陳一切、張與商等談話內容、係關於軍隊編制及餉項問題、由張將擬就之簡單編制表、交四人傳閱詳細編制表、尚未擬就、準二十六日由副司令部蘇處長送交商等照辦、此外並有餉章表、規定軍隊裁編後官佐士兵之餉額、即面交商等㧗去、至被裁軍隊之遣散費、及官佐安插問題、商等亦有所請示而因晉軍欠餉已數月於茲、一旦遣散至少欠餉須設法發給、如能再有相當編遣費、自然更好、但祗欠餉一項、即須三百萬元、當此晉省財政拮据之狀、殊難籌[illegible]將由何方擔任請張明示、張表示對此毫無成見、容電請中央決定辦法、至被裁各級軍官、約有二千餘名張允送入東北講武堂求學、不分畛域、與東北學生同樣待遇、談約二十餘分鐘、商等即辭出、張與仇燕天談話內容、係關於政財問題、大抵晉軍縮編後、月須餉銀一百一二十萬晉省以前每月僅擔任九十萬之軍費之不敷之數究應如何抵補、是不能不有適當辦法、因時間倉卒、未能議有結果、仇二十六日入見、當與整理晉鈔等問題同時提出、請張核定云、孫殿英氏奉召後、即由晉城前來、二十四日午四時抵石家莊、即北上、二十五日晚六時抵平、轉抵八時之票車來津、夜十一時半到站下車、後即向張副司令行轅報到、因張已休息、二十六日當能晉謁、據孫談、敝部自戰事結束後、即自動縮編現共二師、四特種團及括相如一師、駐紮晉南、將來如何改編、遵從張副司令命令、本人毫無意見、祗希望早日下野、如張副司令仍令負責、甚望開往西北、以便努力墾荒云云

蔣於離漢前新委 八區剿匪司令
各司令負剿匪專責

漢口通訊、蔣接見王金鈺郭華宗後、始離漢、周佛海及隨員(二十五)日晚乘江天輪東下、臨行電湘鄂贛閩皖豫主席、愼重縣長人選、並提高地位、保障任用又委八剿匪區司令、一、李覺、十九師屬之、二、王金鈺、四十七、四十三兩師屬之、四劉建緒、十五、十六、新三十二師屬之、五、郝夢齡、五十四師屬之、六、劉夷、獨立十四旅屬之、七、蕭之楚四十四、三十四師、獨十、新二、容景芳旅屬之、八、徐源泉、四十八師、新三旅郭勛暫十九旅屬之、各負責剿匪、開蕭還返京、沿途並無躭延、隨員(廿六日)乘輪東下趙觀濤定(二十六)日返鄭、就警備司令職、孔荷寵竄通城、飛機載彈前往擲炸陽新難民(二十四)日午赴省府請願剿匪賑災、由華覺明代表何圖滿答覆、王金鈺偕旅長郭華宗(二十四)晚到漢定(二十五)日謁蔣何鍵因各界準備、熱烈迎蔣(二十三日)電蔣及何成濬詢啓節行期、郭汝棟(二十四)日見蔣令即回防、華文選偕三旅長返防(二十五)日劉培緒返監利、徐德佐返仙桃鎭、又訊蔣主席(廿四)日晨過江赴南湖、檢閱錢大鈞師、並赴武漢軍校、召集學生訓話、滋省府召見各廳長委員、垂詢省政、郭汝棟奉蔣令定、(廿五日)返防、督部追剿由黃顯口竄沙河渡餘匪、李萬如李萬林、王凌雲、范龍章四師長、定(廿五)日回鄭着手改編所部王金鈺所部郭中四十九師(廿三)由鄭抵漢一團將陸續開漢南京通訊、中宣部(二十五)日招待記者、劉蘆隱主席、報告剿匪問題、謂係目前政府最重要工作、共匪策源地在井岡山、大部分係北方軍隊殘逆因軍隊無餘力剿討、致爲共匪所乘、肆力煽惑、贛省因清剿不力、匪尤猖獗、匪之方策一本愚民政策、先利誘後威迫、驅十餘齡兒童作梭標隊、任前鋒行軍方法分避實攻虛、化整爲零、化零爲整三種、軍隊以所擊者盡良民、衆不明匪虛實、故剿討難、蔣到蘆山後、即令分路痛剿、共匪已由湘贛鄂北閩境分三路逃竄、蔣命何鍵蔣光鼐蔡廷楷等兜剿、共匪本不能與軍西作戰、故肅清極有把握、惟剿討尤重善後、須清鄉保甲、方絕禍根但贛省所受痛苦已深、較湘鄂不啻百倍、亟望全國發起同情予以援助

民法親屬繼承兩篇中 家族制度規定之意義
胡漢民在立法院紀念週演講 (續前)

過去的事實、使我們明瞭中國政治、是家族本位的政治、是純乎論理的政治、尙書堯典、克明俊德、以親九族、九族旣睦、平章百姓、甚麼是九族、九族者、上推高曾、下至曾玄之謂也、甚麼叫百姓、楚語說、所謂百姓……者何也……民、徹官百王公之子弟之質能言能聽徹其官者而物賜之姓、……是爲百姓、質實言之、百姓者、由家族擴大至于部族之謂也、次之、在同族的想五期、到周代更形成一個宗法、宗法的內容、在禮記大傳中、可得其梗概、如下、別子爲祖、繼別爲宗、繼禰者爲小宗、有百世不遷之宗、和五世則遷之宗甚麼是百世不遷之宗、和五世則遷之宗呢、大傳更加以說明曰、百世不遷者、別子之後也、宗其繼別子之所自出者、百世不遷者也、宗其繼高祖者、五世則遷者也由家族族氏之擴大成爲國家這是各國共有的通例、由宗法之擴大成爲政法、都是我國特具的現象、大傳於此、有更具附體的說明上治祖禰尊尊也、下治子孫、親親也旁治昆弟、合族以食、序以昭穆、別以禮義、人道竭矣人道便親親、大傳說、人道親親也、親親故尊祖、尊祖故敬宗、敬宗故收族、收族故宗廟嚴、宗廟嚴故重社稷或愛百姓這個時期國內各部分人、都以『同姓從宗合族屬』(大傳文)統於有『合族之道』『君』(大傳文)以體行上達親親職務、而大規模的家族組織、逐成爲政治上主要的原素、我們看詩經大雅大明思齊各篇、讚文王之德、都推本于齊家、而尙書之五典五常、便是父義、母慈、兄友、弟恭、子孝(孔安國語)這便是由宗法擴大成政法的明顯的例證、再加以『萬物本乎天人本乎祖』(郊特牲)『敬之敬之、天維顯思、命不易哉、並曰高高在上、陟降厥士、日監在茲』(詩敬之)宗教氣味、我們對於『明乎郊社之禮、締嘗之義、治國其如示諸掌乎』(中庸)的治國說、以及『平天下者•先治其國、欲治其國者、先齊其家(大學)的獨有的政治哲學•也可明其大半了

孟德斯鳩在他的名著法意中說•「支那立法爲政者所圖有正鵠焉、曰、四封寧謐、民物相安而已、彼謂求寧謐而相安矣、則其術無他、必嚴等衰、必設分位、故其教必諦於最早、而始於最近其有之家庭、是故支那孝之爲義、不自重親而止也、蓋養於事親、而一日行作始、彼惟孝敬其所生、而一切有近於所生、表其年德者、將皆爲孝敬之所存、則長年也、丈人也、官長也、君上也、且從而有報施之義焉、以其子之有孝也、故其親不可以不慈、而長年之於稚幼、主人之於奴婢、君上之於人民皆對待而起義、凡此之謂倫理、凡此之謂禮經、倫理禮經、而支那之所以立國者胥在此」由此一段話、可以說中國人的生活、完全是家族制度下的生活、的確、在中國歷史上、所需要『父以傳子、兄以勗弟師以訓徒』的便是大家去做一個家族制度的保護、和纖介者、所謂光宗耀祖、顯親揚名、便是社會上高級份子的處世的哲學中國思想史上最占勢力的孔子、便宗法社會的產物、他言道言政、雖都歸本於仁、而仁之本質、實淵源於家族所以有子說、孝弟也者、其爲仁之本歟

我們根本這個觀念、去察看儒家的論政、則孟子便說、仁者以其所愛及其所不愛、又說、人皆有所不忍、達之於其所忍仁也、這正等於荀子『聖人者、以己度者也、故以人度人、以情度情、以類度類』(非相)的意思、以其所愛、及其所不愛、以有所不忍達之於其所忍、便是『善推其所爲』換句話說、我之家族、我所愛也、我之家族、我之所不忍也、乃必及之、達之、而仁之爲義盡矣孟子於此、有更具體的說明老吾吾老、以及人之老、幼吾幼、以及人之幼、天下可運諸掌、詩云、刑于寡妻、至于兄弟、以御於家邦、言舉斯必加諸彼而已、而孔子的理想的大同政治、爲我們總理所稱述的是大道之行也天下爲公、選賢與能、講信修睦、故人不獨親其親子其子、使老有所終、壯有所用幼有所長、鰥寡孤獨廢疾老皆有所養、男有分、女有歸貨惡其棄於地也、不必藏諸已、力惡其不出於身也、不必爲已、是故謀閉而不興、盜竊亂賊而不作、故外戶而不閉、是不大同

這種由宗法擴大而成的政法總結說來、本於家族的親親之殺、尊賢之等(中庸)的原則、墨子尙兼愛、言非樂、論道論政、都與儒家不同、可是墨者淺之也、明明說、愛無差等、施由親始」、正可以看出在中國思想史上最古力量的儒墨底類似的精神、(未完)

蔣赴滬之任務
向美借款成立說

蔣介石赴滬之使命爲向美國銀行團領取接洽成立之第一回對華投資五百萬兩據稱此乃係經美領事從中斡旋而商妥者(廿八日南京專電徐)

立法院任命 民法起草委員 名單已經發表

南京訊、立法院廿五日以院令發表各起草委員會委員名單、一、民法起草委員會委員、傅秉常、史尙寬、焦易堂、王用賓由王召集、二、土地法起草委員會委員、吳尙鷹召集三、自治法起草委員會委員、呂志伊、焦易堂、紐永建、王有、劉積學、孫鏡亞、曾傑、王用賓、張鳳九、劉景新、朱案、和中、由呂志伊召集、四、勞工法起草委員會委員馬超俊、方覺慧、史尙寬、吳鐵城、孫鏡亞、樓桐蓀、史維煥、由馬超俊召集

冀蘇閩電信職工 力爭水電主權
推舉代表赴京請願 歷數莊智煥喪權辱國行爲

南京通訊、江蘇河北福建三省電信職工會代表劉梓華陳開第陳貽衍等(廿一)日下午五在金時陵春招待新聞界、到二十餘人、席間由河北代表陳開第報告中國之水電要人侵害情形、及此次交涉之經過、略謂中國受外人水電侵略、已數十年、雖屢經交涉、均未成功、滿清時代、大東大北兩公司以金錢取買政府貪官污吏、以圖永遠佔有、國府成立後、即決定方案、由交部組織國際電信交涉委員會、由該部司長莊智煥負責交涉、無如交涉情形極爲曖昧、頗有喪權辱國之行爲、第一、莊智煥受命以後、每週必去滬一次、與公司代表作種種秘密之商洽、及十一月六日上午正式會議開幕之前、亦潛赴下關惠龍飯店、與公司代表秘議多時第二、水線登陸問題及收發電報等、在原則尙未決定之前報價不能算出、而莊智煥於十一月五日與公司代表對此問題、即自動提出、除討論原則外、另開專門會議、討論報價問題、似屬有意與公司方面勾結、以博外人歡心、第三、莊智煥允外人延長水線登陸接線期間至十五年之久、比舊合同延長二十年相去甚少、實屬違背國府方案、第四、最重要之收發權、國府原定方案本有過渡辦法、但莊智煥擅允外人獲得許多權利、越出方案範圍第五、莊智煥同外人開聯席會議時、應付之方、屢示讓步、似屬別有企圖、現三省職工代表定(二十二)日到中央及國府請願、其目的(一)收回外人在我國領海內敷設之水線(二)如不能實行即沒收之、其登陸權至多以二年爲限(三)完全收回管理登陸收發等權、報價完全自主、(五)莊智煥以私人資格同外人接洽、所允許之一切權利一律否認(五、請懲辦喪權辱國之莊智煥云云

陝省政府舉行最初次會議
議決興革要案

西安通訊、陝省府二十三日午、開第一次政務會議、出席委員楊虎城、李百齡、胡逸民、李協、李範一、王一山、列席者省府秘書長南汝箕、議決關於陝省應興應革事項、共計十八件、二、浙江旅陝同鄉會、二十三日假中山大學開歡迎省委胡逸民大會、到會者約百餘人、情形甚爲熱烈、三、陝大荔縣旅省公民代表二十三日該縣哀鴻遍野、十室九空、電各方請速賜賑粮賑款、以濟災民

救災準備金
每人至少自五角至一元

南京通訊、救災準備金保委會、委員定七人、內財兩部長爲當然委員、餘請中央任命、籌款辦法、由財部每月於全國總收入項下、撥百分之一、各省由省政府負責辦理、按人數多寡每人至小以五角至一元爲準備金俟中央與各省集至五千萬元爲止

北寧平漢聯運
塘沽石莊間辦直達列車 兩路局已成立臨時協定

豐台通訊、北寧鐵路運輸處張貼佈告爲要、此令以時局近已平靖、與平漢路貨物聯運、極應恢復、以裕路收、經與平漢車務處總度電商、訂立臨時協定九條、呈陳管理局鑒核外、並通令各段站長一體遵照、其通令及協定條文、特爲採錄如下

通令原文 (銜略)爲飭遵事、查時局近已平定、本路與平漢煤鹽聯運、亟應設法恢復、以裕收入、前此平漢車務處、與本處商訂、兩路聯運貨物直達列車臨時協定九條、旋復准該處電稱、協定第三條所載、北寧列車行經平漢、運費各得其半、換言之、若平漢列車行經北寧、似應同樣待遇、方爲平允、又第三條、掛車納費、若軍用車輛非權利所能制止似應除外不計、等因、准此當即電復同意、即應實行、惟本路列車裝鹽、僅可運至平漢路石家莊爲止、其石家莊以南、應由平漢備車接運並准平漢車務處電稱、敝路貨運、現係通至新鄉以北、所有運往許昌郾城等處煤觔目前尙無辦法接運等因、准此、令將協定原文抄發、仰即遵照辦理、並仰站長摘要

協定條例 一、北寧平漢兩路爲增進收入、便利商客、擬於塘沽石家莊間、辦理聯運貨物直達列車、二、聯運貨物、暫以煤鹽爲限、其他貨物如須增加、由兩路隨時另行商訂、三、北寧列車行經平漢路時、所得運貨應由兩路各得其半、四、北寧路列車行經平漢路時、應由北寧路派車守隨同押車、稽核機車車輛之是否有延悞情形、五、北寧路列車行經平漢路、如有延期費、應由平漢路照章向各商核收延期費、轉交北寧路核收、六、北寧路應分運費及應得延期費、應由平漢路按旬清結、不得拖欠、七、北寧路直達列車、通行平漢路時、平漢路不得附掛任何車輛、如有附掛車輛情形、應由平漢路按六等貨物普通運價、減費核交北寧路、八、上項辦法、得由一路隨時通知、雙方取銷、九、此項協定、須双方呈局核准有效

星期刊副本日暫停

本報新年號預告

本報民國二十年元旦之新年號除增多篇幅登載種種新作品外並另行精印畫報一大張隨報奉送不另取資特此預告

滿洲報社啓

華商 香港 聯泰水火保險有限公司東三省分公司啓事

啓者敝公司純係華商所組織資本總額香港現洋五百五十萬元久蒙各界信許諸君惠顧請移玉至敝公司或各埠代理處接洽一律歡迎茲爲易於管理及利便保戶起見另行改組以哈局改爲東三省分公司又東三省各大商埠尙有未經設代理者并擬一律添聘酬金從豐如有願意承之者請向駐哈分公司面商一切可也

各埠代理

瀋陽 褚秀峰	哈爾濱 公和利	四平街 晉祥達	長春 原心齋	郭家店 永逢泰	公主嶺 張盤九
瀋陽 興逢德	哈爾濱 高新勛	大黑河 王昇垣	安達 李中書	東豐 德懋號	范家屯 張盤九
營口 孫幸堂	富錦 武懋德	撫順 盧化珍	吉林 畢敏生	錦州 福昇永	瀋陽 孫屏州

住址 道外南四道街 自動電話 二七一六 無線電報 五一一四

東三省分公司 司理 康寧 協理 林仲達 啓

營口 天華池開幕廣告

啓者敝號成立以來深蒙各界賜顧不勝感謝茲爲擴充營業起見不惜重資添築新樓刷新一切休業數月刻已工竣照常營業本樓寬濶設備煖汽上下皆有池塘並備有美國新式沐浴磁盆器俱煥然一新內外雅潔有益衛生官雅各室皆有專人男女兩便招待殷勤各界惠顧無任歡迎恐未週知特此奉聞

營口大平康里 天華池澡塘謹啓 電話九一七番

聲明

爲聲明事竊者敝人許夢錫與許宏九王臣合資開設長春鳳翔金店德記字號今因許宏九王福臣二君另有他就經中友人調說將該股份完全兌與敝人名下當時將金銀及鋪墊并存欠帳目等項均行交兌清楚至於有身份之執事人等彼時亦都辭退交代清楚今將字號改爲鳳翔金店實記自民國十九年十二月九日起完全歸敝人一人負責經營嗣後出號之財東及執事人等對外無論發生任何事端概與鳳翔金店實記號及敝人毫無關係恐未週知特此登報聲明

長春鳳翔金店實記 許夢錫謹啓

本社電話

編輯部(長) 七五一三 經理部 四〇三四 社長室(長) 二一八一四

遼寧 萬國飯店旅社 營業大革新

邇來世界進化凡百事業無不競爭以求先進惟我國旅館向不研究致旅客多抱向隅之感鄙人有鑒及此特在奉天驛彌生町八番地租妥三層新式樓房八十餘間室內刷新清潔設完備屋內銅床站櫃穿衣鏡及閃緞被褥梳妝臺等無不應有盡有并按屋裝有電鈴呼喚茶役尤稱便利至電燈中日電話暖汽自來水管澡塘等設備異常完美并備有自用汽車專爲接送客人又在平津滬一帶聘有上等廚師專作中西番菜零用包月極爲便宜今爲實行營業起見特將各等號房減價列下一等房間每日現大洋二元五角二等每日二元三等每日一元

電話 中國 四七六〇 日長 二一六八 經理人趙福堂謹啓

邊業銀行廣告

本行資本國幣貳千萬圓呈由政府核准享有發行紙幣代理國庫特權專營各種存款放款匯兌貼現及普通商業銀行一切業務匯水利息格外克己辦事手續尤爲敏捷如持本行鈔券作匯東三省境內各地分行一律免收匯水倘蒙賜顧無任歡迎

總行 遼寧省城大南門內路西德隆店胡同

電報掛號 九九九九 電話總局 總裁室(四五六四) 營業室(四六五八) 經理室(四五五七) 傳達室(四六〇七) 北寧 日本 長途電話 二一七 二四五八 三〇七三

天津	上海	大連	山海關	營口	安東
錦縣	四平街	新民	遼陽	吉林	長春
通遼	哈爾濱	安達	綏化	雙城	黑龍江
洮南	遼源	開原	海城	西安	山城鎭
新立屯	公主嶺	撫順	法庫	北平	昌黎

代兌處

逕啓者本行發行奉天地名現大洋元角券及京津通用角券除在遼寧本行總行營業時間隨時兌現外並委託左列各商號代兌

遼寧省城大西門裏商業銀行
遼寧省城大北關下頭福勝公
遼寧省城大西門裏益和永

倉庫 本總行設有倉庫辦理貨物押款

大連

刻正在編訂中
日歐考察方案
閻錫山氏離連之期日在邇
接見記者後又行拜訪寓公

於十二月廿七日下午四時會見當地中日新聞記者之閻錫山氏、當日晚五時、特赴市內柳町蘭園拜訪孫傳芳氏、遠別後之情況、歡談數小時而返、而閻氏因爲離連之期在邇、對於赴日轉道赴美國及歐洲各國之考察方案、刻正考核中、在十數日內當能完成此考察日本及歐美日程及其考察方案、俾首途之後定其考察之目的也

中谷警務局長
宴請報界盛況

關東廳中谷警務局長、於二十七日午后六點、設宴於大連扇芳亭、招請新聞通信首腦者十餘名、由中谷局長致開宴詞、高柳滿日社長代表致謝詞、概呈一時盛會九時半鐘始盡歡散云

肅王紀念碑
明年春除幕
在旅順設立
以之作紀念

自清朝鼎革後隱居於旅順肅親王、悠悠無事、惟以書畫自遣、暇時更以圍碁爲遊戲後於民國十年故於旅順刻經旅大好友提倡、經關東廳滿鐵之後援、在旅順選擇適當場所、或在旅順肅王邸附近設置碑誌、以作紀念聞碑高七尺寬四尺此項碑石、已在撫順覓妥、請遼東名士撰文名手李東園勒石、大約於明年春舉行除幕式云

大連醫院休業日

大連醫院之年末之休業日、及外來患者之診察日、如左
△休業日十二月三十一日△一月一日、三日、四日、五日△外來患者診察日十二月三十日及一月二日午前中

官有山林之失火

二十五日午後零時半鐘、市外棒錘島西黃白嘴燈臺西南方山裏之官有林失火、燒失四千坪大連消防、及埠頭消防前往撲救於午後二點、始行救息、原因係遺棄煙根所致云

廣播節目

十二月二十九日（星期一）
自午前十一時行市（特產、錢鈔）
自午後〇時三十分行市（公設市場價金）新聞
自午後三時三十分新聞
自午後六時四十五分
一、新聞
以下內地中繼（六時五十八分）
二、宮蘭節
三、琵　琶
四、漫　談
以下大連放送局
五、菜單子
六、天氣預報

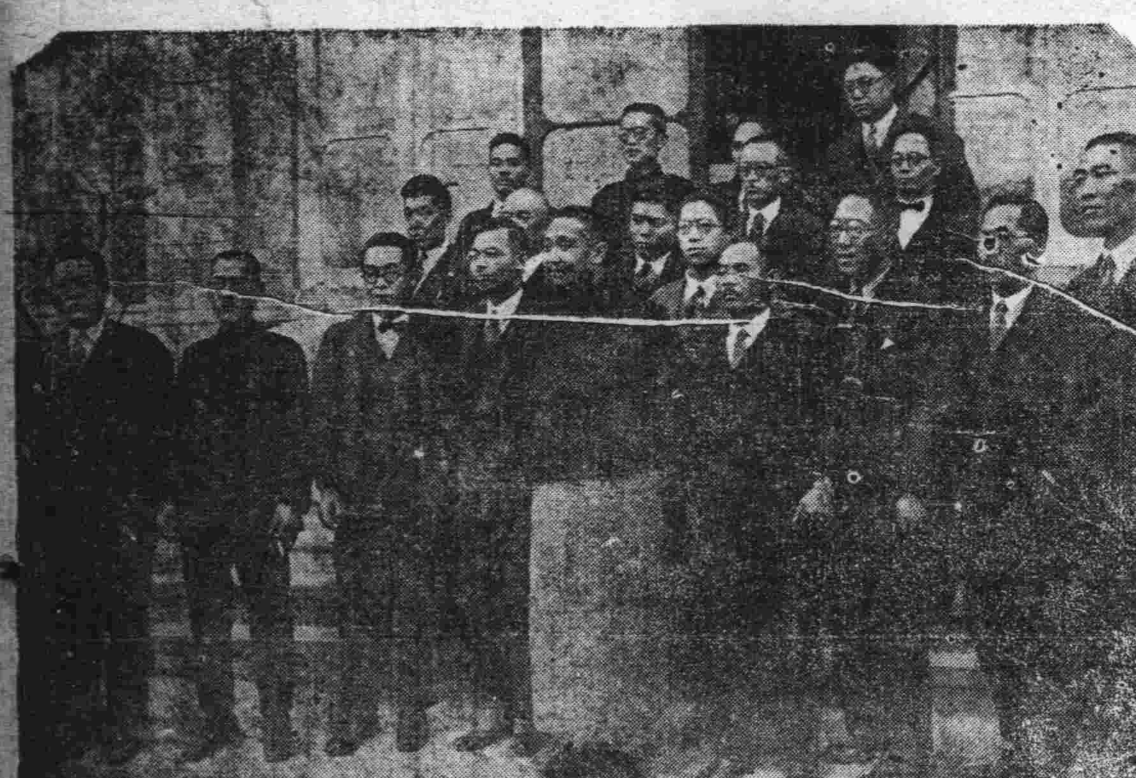

閻錫山氏在黑石礁公館中接見記者團

瀋陽

年關在邇百端待理
副座回瀋又訊
電請國府代聘德國
將校督工製造利械

蔣張把晤京都後對於國內之建設決積極擴張除力數設國有鐵路外關於軍器方面亦努力準備以固團體而禁外患聞張氏爲使東北兵工廠以出品精銳耐久計故擬聘德國技術將校十餘名督飭工人製造精械刻已電請國府代爲聘請以便歷用云（星）
張副司令以年關在邇省垣軍政各事特待解決是以有定於廿八日晚離津返瀋之說（星）

開商聯會議
定於一月十日
核准發行債券
協議分配辦法

遼寧總商會近以省垣經濟恐慌商況蕭索險象環生因此去呼號力圖挽救之策幸蒙張副司令核准發行債券以濟商艱茲爲協議分配辦法計乃于昨函知各縣鎮商會定期召開商聯會議茲覓其原函如次遼寧省各縣金融奇緊商民交困已達極點本年現已籌有辦法以資補救而維市面茲訂于民國二十年正月十日在本會召開臨時會議屆時務請駕臨與共同討論而便進行云（星）

省垣各馬路
改修用油漆
明春即可動工

省垣市馬路自大小西關改修油漆馬路後頓然改觀省政府以馬路與市政交通關係綦重更爲觀瞻所繫特令市政公所詳擬計劃決將省垣各馬路完全改修油漆馬路刻已向北寧路局交涉車輛免費代運石子問題聞此項馬路修築費共需四十萬元明春即可動工云

換發司機證

省會公安局現以汽車司機執照自頒發以來爲日過多大都殘破不堪檢驗以及種種不便乃定于明年正月一律更換新證于月之廿七日發出佈告週知云（葵）

禁縣局私挪公欵

財政廳廳長以所屬縣局所收公欵每有個人使用而私行挪動者以致應解欵之時無所籌辦積欠數月遂通令各縣局所收欵項按月解清無論有何緊要不准私行挪動如有違抗撤差罰辦云（珠）

催官業呈報生息

省政府主席以各屬商號每至年終結算賬目以比較生息或盈或虧而官業機關照例亦須呈報現十九年度行將完畢生息若干當早結算清楚遂通令各官業機關各將本年內之生息總額呈報來府以便提撥花紅而獎勵人員云

印花處改委科長

財政廳兼印花處處長張恒耀據該處第二科科長于繩武因有他就禀請辭職業經允准所遺科長之職最關重要難以久爲虛懸遂委任前撫松縣縣長白純義接充業已發領札委到處接事云（珠）

軍事善後大體決定
安插被撤軍官
高級軍官分別調任他省
中級以下軍官須經訓練

張副司令南下晤蔣商辦晉綏善後比返旋至津即召閻馮將領面商一切張爲謀今後之永久和平而弭後患惟對善後之措置頗費周折軍事大體業已確定唯財政一項尙在續商之中聞張氏以此次裁去軍師旅長頗多如任之而去殊屬可慮遂決取寬大主義對於高級軍官俱已分別調任他省中級以下官均令入東北教導團或講武堂經過相當訓練後再行任用以示優遇云（星）

通遼

公安分局隔壁
胡匪竟行搶

查本邑東昇源糧棧與公安第一分局只一牆之隔耳不料於本月十三日晚五點鐘時未悉從何處竄來胡匪五名手持匣槍直入賬房兇勢威嚇將櫃夥逼臥地上不準仰視將一匪逕至錢櫃扭開鎖頭搶去現洋一百五十元又一匪至裡屋搶去快槍兩枝並羊皮大氅及衣服等物不計其數搶完逕由川堂門粮赴大街逍遙逃去記者想該粮棧自住附近分局不過咫尺所以事前無準備的預防致遭此損失云

蓋平

在海劫得騾馬
來盖欲出賣
巡邏巧獲盜犯

本邑東關分所長羅子若自任差以來對于應盡職責任勞任怨於昨午二句鐘帶警巡行至北橋頭街見有二人挽青白兒馬一匹栗色騾兩頭視其行跡可疑當即盤查言語支離遂即帶所預審據該二犯供稱一係鳳城縣人范紀先一係岫岩人王振遠同在海城結夥四人在析木城西河窪攔路劫車是實意想到蓋出賣牲畜等語該所長見事關盜犯未使久停當即將該二犯連同牲畜三頭一併備文呈送一分局轉送云

辛縣長下鄉驗道

本邑辛縣民縣長對於一切政治勵求改革茲查各村公所早已成立縣鄉各道已嚴令修竣恐有陽奉陰違者故於月之念二日偕同教育楊局長公安高局長財政爲局長赴七八區驗道並考查地方行政云

黑龍江

王旅長宴會各界

黑龍江省東北陸軍十五旅旅長王君瑞岐至接任十五旅旅長以來對於該旅舊有軍官均未更動除少數軍需調動一二人外其餘該旅長對於官兵講道諸君好好充差保守紀律各盡其職不要心存五日京兆之心如無過錯予決不更動云云並於日前王旅長來省因聯合軍署各處科各界人員感情起見在本省同興園宴請各界頭腦一時杯觥交加頗極熱鬧日昨該旅奉令軍署電示該旅旅部駐紮本省巴彥縣興隆鎮四十三團駐防本省砲兵團舊址五十一團開駐防松浦鎮等處三十八團再駐防哈滿沿線保護鐵路云云

安東

遍體有刀傷七處
身首亦行異處
東溝胡匪扯票之慘聞

廢曆十月初九日東溝有鳳城縣第三區（即與安東第四區搭界處）富仲姜運三因在東溝置有葦塘一處於時當開割葦葦之際特遣其弟姜學道前往經理割葦事即往於葦塘窩棚內適該日晚七時許突去身穿靑布袍一持木棒者進屋即向姜學道言爾割葦工人羣相毆打幾出人命汝爲不速往查看學道聞言正遲疑間該人乃立促共往姜仍疑不肯去於有其同來一人奪門而入偕將學道扶擁走去時窩棚內有工人二名正擬出送信行來還見有六七人圍扶學道向南走去只聞學道大喊救命聲愈喊愈遠及工人群集已不知去向旣而事越三日姜運三家因接匪信一封及有姜學道所着之鞋一隻姜家見信惟不知匪在何處信亦未、明無從着手辦理正憂悶時間忽聞東溝成發永葦塘發現死屍一具當遣人往查果係其弟學道之屍身共遇身刀傷七處頭顱相差寸餘即割下矣遂爾呈報官府緝兇外一面將屍收殮回籍繼聞公安第四分局現已拿獲嫌疑匪某一名正研訊中容訪再誌

吉林

軍警憲施行年防
臨時加崗警護
劉局長誥誡公安人員

吉林省會公安局及水上公安局與陸軍衛隊卅四團憲兵第五大隊等軍警機關以國曆新年臨邇照例放假普天同慶新年四民休業當此時期對諸省城治安亟應設法防範以免不肖趁間擾亂而重安寧是以省中軍警各當局於日昨開年防會議除公安局臨時加崗警護外至軍隊憲兵並派隊赴各街巷及戲院等處梭巡加意嚴防勿稍疏虞

吉林省會公安局劉福廷局長自從任以來對諸局務無不設法整頓除每日親赴各分局隊視查勤務外現又恐局內官員對諸公務日久生懈致悞要公遂於日昨召集局內科員以下職員在會議廳訓話誥誡再三獎勉約談時許始行散會云

各分局長及局部外勤局員應負有考查學警出勤責任嗣後倘學警在各該梭巡線內有違警規及甜獲在他處偷安等情准予帶就近局所責罰或電告督察處責辦

督飭各分所速即傳知各分所境內富戶大商於體閉門後不論牛人熟人叫門均須先行探聽明白再行開門以防匪人之混入

自本次會議日起各分所境內之戶雜居戶及各伙房小店應即加班檢查限於五日內一律肅清不得有可疑之人及匪人潛藏

各區偏僻地點之商號於黃昏後即令關門准留一方孔以使買賣業經前次會議飭遵在案查此辦法是否認眞辦理有無疏忽之處應各分局長詳切考查以求周密城內各商不論大小每晚八點半鐘一律傳知閉門城外於八

榆樹代表
來省請願
免徵水道捐

吉林榆樹縣公民現舉代表人前省議員傅心一及農會長田瑞符等一行六人於日昨來省晉謁市當局懇請免徵水道捐即過江粮石貨物須納捐欵如此則商民受困不堪設想請即維持民艱飭水道局刻即取消省府查此捐水道局業已不收無庸再議云

吳前局長已返吉

前因省會公安局吳德麟局長自解職後將及半載該氏曾於上月返遼寧原籍辦理私事現已辦竣吳局長遂於日昨由遼返吉林本寓云

四平街

討債致羣毆
婦人加入戰團
捉往官裡去

中國市南街李木匠舖因生意賠累負債宜多無力償還原僱有程姓工人一名日前開除尙存勞金錢五十三元亦未曾付程某屢次討要終未能償還程某知該木舖尙存有車輛幾付乃思得一計着某小舖去從中擬鈔該小舖係程某先前之舊事人又是承保自無不意代辦及至將車輛取來始說明頂錢李木匠舖不允非要現錢不可因而口角李木舖又將車輛拿回程某氣恨不過隨協同小舖人前往尋找双方各不相下以致動武打成一團李木舖之婦素本潑辣亦加入戰團亂打一陣該婦乘勢倒地不起假裝氣絕其夫大呼小叫謂將其婦打死此時警士趕到即將凶手綁北細驗其婦實在未死隨將双方排解終不能完乃將双方及助拳等人一併帶往二區暫行收押以待調解云云

營口

在差警察竟行搶
事主所述顛末
市內八田地王宅搶案

營口市內八田地王宅搶案已誌本報茲將事主報告當時在外瞭望接搭分途脫逃同夥一名「即在差警察」現往商埠公安第五分局通意門分駐所二等警士劉榮九而該局長得供之下即令韓局員協警往捕已將同夥即在外瞭望逃匪劉榮九拿獲已分別解在公安第一分局該案由發生至拿獲期間其中事實經過所聞消息合併詳爲補誌

◎事主住址◎ 營口市內商埠八駐所管界八田地緯平街門牌五號王鞠氏其夫名王德明早日故去只剩母女三人住此上房兩間庋日

◎事主所述◎ 十二月二十二日上午十一時許此時我次女在屋內洗衣服我同長女在同院家由門匪直自闖進裡屋坐在椅子上說王鞠氏是這嗎我次女將我喊來他又說打聽郭輔廷旋又出去

◎二次返來◎ 約有五分時間我同次女在裡屋他直進裡屋又說郭在那裡我們說告訴你他在青堆子匪是說我與你們指認東西由腰內現出相警察使的盒子小手槍威嚇我們

◎脫險情形◎ 匪人持槍威嚇他說不准你們聲張此時我上了裏邊我次女在地下乘匪不備我次女逃至院中喊叫有匪該匪見我南前紅樓之方面跑去

◎追匪情況◎ 我次女冒險逃至院中喊叫四鄰聞有匪警我長女同鄭家他老舅等尾隨該匪追至紅墻子門匪見我們追連於南槍中間途中又來一人與該匪並肩行不數步又即離開見將手槍係有衣襟遮遮與身穿古銅色棉袍頭戴土耳旗式羊皮子之人跟踪追至陳家花園東鐵棚門匪往南跑去我們到第三樓分駐所報告

◎獲匪地址◎ 我們到該所報告即時協同該所警士劉丕鵬等往南街黃局街魏尼士門前相遇當時捕獲一名捆綁到所接槍之匪係分途逃脫此時正在分途之緝逃匪之中

◎到所檢查◎ 時已十二時記者亦至該所見匪所在樓梯欄桿面向北立屋內除該所長警外尙有事主長女及鄰姓青年二十餘聞係該女之舅尙有同事主迫匪一人亦在此事主王鞠氏亦到該所見匪即云就是這少子持槍威嚇不屈他查事主方面計有四五人眼同檢查該匪身上此時無槍檢出當票十張計核當大洋十元〇五毛匪人姓于名新德三十二歲山東即墨縣人此時齊分局長亦至並令先將匪人送局部後補公事此時記者又至事主住址詳詢鄰右

◎報告郭督察長高◎ 局長練軍營調查

◎事主次女◎ 記者亦至該宅並有該事主親戚鄰右等據該女所稱與其母報告相符並云該匪人手持之槍相警察之槍一樣云此係各機關在場及四鄰眼同證明所報事實此時王鞠氏同長女尙在一分局未回

◎晚間消息◎ 當日晚六時消息傳來第一分局齊局長辦事敏捷當將于匪所供在外瞭望接槍之匪乃係現任第五分局通二首門分所二等警士劉榮九金世人二十五歲當令韓局員協警到即捕獲到局此時王鞠氏一見劉匪即云此匪前到我家查過戶口時有該局警士曰老太太留情吧少說吧給你辦就是了

◎記者忠告◎ 此案在第一分局齊局長達三氏所轄之界當時獲住現行匪犯于新德供出現任警士劉榮九接槍瞭望在外同夥屬實案內關係警察良莠不齊在所難免齊局長辦事認眞殊屬可嘉李局長不可再視理應賞罰分明以免效尤

◎滿城風雨◎ 關於此案市內喧息警士所爲住戶南號無不驚慌生惴想公安李局長萬不能再袒此害群之馬此係我警察之入敵記者謂恐傳聞有所不實而四偵查劉榮九實被捕獲在押一分局

◎事主證明◎ 記者地心關方治安又到一事主詳論據王鞠氏稱在一分局獲逃匪一名當時正明確係前到我家查過戶口是實此案計逾三、尙在一分局米迫該總發局生何情容訪再誌

哈爾濱

東鐵貨車脫軌
因車軸折斷

東鐵西線昨二十五日下午三時半許由滿洲里開哈之第九十二次貨車滿載食粮洋貨煤炭等物駛至滿溝宋站之間因載重第七節後部車軸突斷該節貨車立時傾覆後方各車亦隨脫軌傾覆數節後本埠路局聞訊派機務車務人員前往修理聞交通斷絕甚久損失甚鉅云

魯局長歸來

東鐵局長魯德義氏於昨二十五日下午十時五十分由東線開哈之第三次客車返哈路局方面理事及處長等多到站迎迓云

瑣聞

△催令解繳草欵

（遼陽）縣長楊顯青以十九年度軍草欵經文前縣長移來各區分局欠繳大洋二萬七千餘元當此需欵孔急特催令各分局長迅將本年度草欵掃數解繳云

△拿獲煙犯送懲

（遼陽）公安局第一分局獲送煙犯李鳳山李學順等二名當經審訊該犯供認吸煙不僞旋即轉解法院依法罰解云

△所長攷升局員

（遼陽）公安三分局大窰分所長朱世藩現經公安庚局長以該分所長歷充警差經驗宏富當即委任該分所長爲一區分局居員以專責成該員李委後於昨到局任事視事云

△崔氏喜事盛況

（黑龍江）全省龍江派報社々長崔君品清性極忠厚學品兼優世居江省交遊極廣刻因該仕進故以派銷各埠新聞紙爲業雖係營業而屬提倡地方文化之深意年來久爲各界所嘉許商民均載的也日前月之十號爲其任完婚一時各界恭送喜帳若數十架共接彩禮千餘元一時高棚滿座賓客如雲門前車水馬龍極形熱鬧也

△銷售司事易人

（蓋平）本邑漁業銷售場司事王守仁因奉局令調升西五縣分局長之職遺缺未便久懸茲將北鎮司事孫華堂氏調蓋任充聞該員久在漁業歷充要職此番來蓋必有一番新云

△小偷類若強盜

（蓋平）本邑西關住戶孫會甫家中於月之廿二日晚間有竊兒一名持矛行竊由該宅窟外掏破用手奪取被褥等物事被孫會甫知覺與賊爭奪該賊云速予鬆手不然我要你命同時即用手持之矛將孫會甫手刺皮破血出衣物盡行竊去如此靑天白日之下竟有如此膽大之竊兒實與强盜無異矣

△險哉幸未燎原

（下九台）月之二十五日晚站西耿家屯村農李耀先宅因晚欣不愼遺星火於柴堆燃後突然火起幸經四鄰撲救始免於難然則雖無若何之損失而亦受虛驚云

△自刎案已和解

（下九台）站南二十里柳樹屯農民朱永和者性爲而愚於月之二十五日晚與其堂兄偶因細故發生口角詎朱永和竟能大發覺持切菜刀自刺喉部幸經衆人力救未致刺斷然已皮破血出隨地方村長驗明確無性命危險因其愚蒙自刺由其與口角之堂兄代付藥資等費是此場刺傷始告段落云（廉）

△巡官勤於職責

（德惠）縣公安一分局巡官郭玉振前在三分局內任事半年有餘對於紳商兩界相處頗厚遇事排解從公向無勤索情弊逐日帶警梭巡市內不分晝夜嚴行察查不憚勞苦市民賴以安全紳商愛戴甚至奉命調轉一分局內所有大家溝站地商聯名來縣挽留其素行高尙顯然可知嗣至一分局終日帶警晝夜巡查城內捍衛城池不遺餘力勤於緝盜嚴行查拿城內商民得以安全其勤職奉公殊堪贊佩云

春日繪圖紅樓夢

第三百五十五回　香月尙先生繪　（翻印禁止轉載）

晴雯道、旣這麼着、要我們無用、明日我們都走了、讓芳官一個人就是了、襲人笑道、我們都去了使得、你却去不得、晴雯道、惟有我是第一個要去、又懶又笨、性子又不好、又沒用、襲人笑道、倘或孔雀褂子襟、再燒了窟窿、你去了、誰可會補呢、你倒別和我拿三搬四的我煩你做個什麼、把你懶的橫針不拈豎線不動一般、也不是我的私活煩你、橫豎都是他的、你就都不肯做、怎麼我去了幾天、你病的七死八活、一夜連命也不顧、給他做了出來了、這又是什麼緣故、你到底說話呀、怎麼粧憨兒和我笑、那也當不了什麼、晴雯笑着、啐了一口、大家說着、來至廳上、薛姨媽也來了、依序坐下吃飯、寶玉只用茶泡了半碗飯、應景而已、一時吃畢、大家吃茶閑話、又隨便頑笑、外面小螺、和香菱芳官蕊官藕官荳官等、四五個人、滿園頑了一回、大家採了些花草來兜着、坐在花草堆中鬪草、這一個說、我有觀音柳、那一個說我有羅漢松、那一個又說我有君子竹、這一個又說我有美人蕉、這個又說我有星星翠那個又說我有月月紅、這個又說丹亭上我有牡的牡丹花、那個又說我有琵琶記裏的枇杷果、荳官便說、我有姊妹花、衆人沒了、香菱便說、我有夫妻蕙、荳官說從沒聽見有個夫妻蕙、香菱道、一個剪兒一個花兒叫做蘭、一個剪兒幾個花兒叫做蕙、上下結花的爲兄弟蕙、并頭結花的爲夫妻蕙、我這枝并頭的、怎麼不是夫妻蕙、荳官沒得說了、便起身笑道、依你說、若是這兩枝一大一小、就是老子兒子蕙了、若是兩枝背面開的、就是仇人蕙了、你漢子去了大半年、你想他了、便拉扯上也有了夫妻了、好不害羞、香菱聽了、紅了臉、忙要起身擰他、笑罵道、我把你這個爛了嘴的小蹄子、滿口裏放屁胡說、荳官見他要站起來、怎肯容他、便連忙伏身、將他壓住、回頭笑着央告蕊官等來幫着我、擰他這張嘴、兩個人滾在地下、衆人拍手笑說、了不得了、那是一窪子水、可惜汚壞了他的新裙子、荳官回頭看了一看、果見旁邊有一汪積雨、香菱的半條裙子都汚濕了、自已不好意思、忙奪手跑了、衆人笑個不住、怕香菱拿他們出氣、也都笑着一哄而散、香菱起身、低頭一瞧、見那裙子猶滴滴點點流下綠水來、正恨罵不絕、可巧寶玉見他們鬪草、也尋了些花草來湊戲、忽見衆人跑了、只剩了香菱一個、低頭弄裙、因問怎麼散了、香菱便說、我有一枝夫妻蕙、他們不知道、反說我謅、因此鬧起來、把我的新裙子也遭塌了、寶玉笑道、你有夫妻蕙、我這裏倒有一枝並蒂菱、口內說着、果眞個着一枝並蒂菱花在手裏、又拈了那枝夫妻蕙在手裏、香菱道、什麼夫妻不夫妻、並蒂不並蒂、你瞧瞧這裙子、寶玉便低頭一瞧、噯喲了一聲、說怎麼就拉在泥裏了、可惜這石榴紅綾、最不禁染、香菱道、這是前日琴姑娘帶了來的、姑娘做了一條、我做了一條、今日〇上身

小友樂園

冬日圍爐

（海城南盤嶺校初四生孫殿國）

十二月某日、天降大雪、寒徹骨不可支、放學歸家後、我的父親母親和弟々妹々們圍爐而坐了、談談笑笑、萬分的歡忭、不一會兒、我的父親看報了、母親和妹妹們都起始縫紉了、我和弟弟也開始溫習功課了、各操其事深心研究、覺得很快樂的很父親說道、你們知道我國因這個世界不是更要萬分的不振嗎？ 一九、十二、十四

冬

（海城南盤嶺校初三生尹鳳彬）

冬呀！冬呀！眞可恨呀！把活活潑潑的小鳥兒凍死啦你眞可恨呀！冬呀！冬呀！你下這麼大的雪呀！颳風怒號呀！把人凍的都戰慄啦！你眞可恨啊！

秋困

（調寄女冠子）（周啓）

疎枝美影 寂寥竹籬人靜 畫樓中 午醒徐娘夢 粉黯薄暈紅 ◎ 殘妝理猶亂 心醉竟癡慵 秋困和春困 一般同

小雪人

（海城南盤嶺校初三生孫殿松）

小雪人、小雪人、你眞不錯、在那地上靜靜的坐、又不怕涼、也不怕餓、只怕太陽頭上過

太陽

（海城南盤嶺校初三生孫殿材）

太陽！太陽！你眞不錯、你在空中靜靜的坐

到了午時、你就和我房屋成直過、到了晚間你就落、可見你的品行是不錯、我算不能和你一同玩樂

什麼受列强的壓迫呢、我們都不知道的、父親道、中國人沒有知識、識字的占十分之一二、所以至於這樣的、要想叫國家富强的、這個責任是在人民的肩上、所以國中是急急的添設民衆夜校的使羣衆有了普通知識、庶几國家就强了、說完以後我覺得是有意思的、於翌日援筆以記之

冬

（海城南盤嶺校初三生孫成良）

冬是四季最後的時季、有物都收藏了、那美麗的梅、也登台獻技了、有一天、下雪紛晴的時候、我說道道冬的謝友雪先生來治理這個枯萎的世界了、把這凋凌的山河點綴的非常好看、冬先生、謝々你、你如果不來、你的雪友也就不能出山了、那

伊通鄭秀峰君之公子

冬天的乞丐

（鳳城三小學高十級唐少乙）

一年四季、春夏秋冬、循還不已、轉瞬間、寒冬又到來了、瑞雪飄飄、天氣凜冽、征行的人、著棉衣、戴皮帽、雪落於身、好像披着銀裘、我行至街上、見有乞丐二人踡而行、面目枯槁、形色憔悴、瑟縮戰慄、狀態是極難堪的、吾視之、心有不禁所感！想值此隆冬天氣、彼輩缺衣少食、如何禦此嚴寒、仁人君子、觀見其狀、能不發惻忍之心嗎？然而人生在世、不過百年之中、欲無飢寒之患者、須於少年時努力有爲、若只恃家有產業、而不圖自立之道、也難免不流爲乞丐、彼乞丐、非不富、染有吸鴉片之惡習、或溺志樗蒲、移情於戲劇等嗜好、弄得家徒四壁、流爲乞丐、露宿野外、手足皴々、撫今思昔、豈不傷心、如是看來、吾人可不自儆嗎

天冷

（營口金家屯區立第二民衆生李生卿）

冬天很冷、所以人都得穿棉衣裳、因爲棉衣裳、能禦寒所以就不能冷了

說民衆學校的好處（前人）

我進了民衆學校以來、很長智識、很增見聞、所以我心裏很快樂的

考常識（前人）

昨天下晚考常識、已經考過了、男生人少、所以考上很少、女生人多、所以考上的多

大明出太陽（前人）

大明出太陽、大家都起榻、男女老小、個個快樂、人人勤勞

雪天上學

（營口金家屯區立第二民衆生王有林）

我看下雪一片白、民衆學生到校來、上課先請識字本、下課要眞記心懷

勸世人讀書

百業惟有讀書好、男的讀書能治國、女子讀書能治家、老人讀書多明理、年幼讀書開知識、我勸世人讀書好

花草過冬

花草過冬、化草有留種子的、有留根的、都是預備來年春再發生

一個不識字人

人不讀書、焉能識字、不識字、焉能治國、一生若不識字、就是空活一世了

算術

（營口金家屯區立第二民衆生王綺萱）

今天星期日、有算術、我對於算術、實在是用心學習、先前怎麼就不會明白、現在我可明白了

早睡早起（前人）

早上要早起、晚上要早睡、如此作去、身子必能健康

請假的信（前人）

老師 昨天晚上放學回家時候我在路上遇着大雪、當時也不覺得怎樣、今天起來、忽然就是頭痛了、不能前來上課、請老師許我的假吧、我好了就去上學、也不能當誤公課、祝你康健 學生王綺萱敬上十二月十四日

伊通侯榮堂君之兩女公子

匪警

（營口區立五校金家屯高二年李大本）

政體未能良、萬民生活艱、羣匪起四方、財主爲匪索、各處去躲藏、以免被匪掮、白日聞匪至、晝夜不安眠、匪人各處行、富者城鎮遷、農家集多金、一奪幾十千、使匪爲斗獲、槍斃不足憐

重陽登高

（欒家屯普通學堂四女 范瑞貞十二才）

陽曆十月三十日、那天是陰曆九月九日、我們上凌水寺登高、午前八時出發、經過王家屯、又經過程家屯、一路上看見許多景緻、一面唱歌、一面的走、不多時就到凌水寺前、一看山上野外都變成紅葉子、趕走到凌水寺有位老和尚、從廟裏出來、笑嘻嘻的來應接我們、一同到寺院行了一個禮、老和尚說、今日天氣很好、我和你們一塊兒往山頂上逛々、好不好呢、我們先生都同聲點首道、可以、勞大師的大駕了、老和尚答道無妨、於斯我們就一同登山巔之上、遠望南海大水蒼茫、天連水水連天、天水一色、近看山形險峻、凹凸不平、百草凋落、青松獨盛、眞可樂也、趕到正午就一同下山用午膳、老和尚就預備清茶、招待我們實在感德不忘了、吃完了飯天就兩點多鐘、休息了一會兒、就整隊而歸、晚上吃完了飯、回想今日登高、眞有趣味、又蒙老和尚招待、何恩可報呢、唉、有了、我就寫一封信謝々他老人吧、玆將謝函列後

明郎大師啊、我們大家在重陽節那一天、在你老禪堂攪鬧了、多蒙諸師招待殷實、我等誠感激不謐啊、我今寫這一封書、多謝法師厚館、並祝康健 十一月十一日欒家屯全體代表 范瑞貞上

海城小友陳愛弟

狼和小羊

（大連中華青年會高小學生李樹勳）

從前有一隻喜歡吃羊的狼有一天、在小河旁喝水、忽然來了一隻小羊、也在狼的下方喝水、狼罵羊道：「你把混了的東西、把水都弄混了、使我喝不得、羊說：「我在你的下游、與你有什麼相干呢、狼就沒話可說過了一會狼又說：「我在那一天罵你」羊說：「你爲什麼罵我？」狼說：「我記得去年六月你罵過我、我還沒有忘呢、羊說：「這事眞冤枉、我是在去年九月生的、怎麼會在六月罵你呢、狼說「無論怎麼樣、不是你罵我、便是你父親罵我、或者是你母親罵我、這個罪也是你的、我一定要喫你、說完、把羊吃了

煮飯寫字

（營口金家屯區立第二民衆生王綺萱）

我今天上橋、看見人很多、實在是好熱鬧、忽然想起來我的字未寫、又未煮飯、我就快回家中寫字、寫了多時也未寫好、晚飯後、就上學了

男生人少（前人）

前兩天男生讀書的人很多、現在就剩三二人了、有的說笨、有的是逃學、有的說、這些人讀書、都不認眞了

校長病了（前人）

前人昨天我們大家來上學、不料想校長病了、請李老師代課、校長告訴我們、千萬要好好的讀書、我們就得當眞的遵命做了

讀「談動」之後

（吉林德惠縣中學校學生 王兆瑞）

在一個氣候溫柔和暖的教室、讀過了談動以後、也學得得識了、也就告洒愁愁、照着這個動字做去、也可以入暢胸懷、從前我所疑惑的悶、現在遽然變成了、快意美樂之鄉了、每天的功課現在雖然沒和以先那樣的研究去、也比從前得着的多了而且從前的病苻神靈星喪門神愁悶也都高高的遠遠的急急的、逃避在九霄雲外去了、我更到書籍零亂灰塵蔽地浮土飄揚的時候、必定親自去洒掃一次、霎時間、那泥濁黑暗的世界、偶然就變成了明窗淨几、感殺愁悶、日、也就游騁懷、更有不可言喻的快慰、而且從前的躁、火焚似愁悶、抓耳撓腮的時候、恨不能用脚踢倒了太山、用手擲下了日月、在地球之中、眼看得見的手不得到的、若要是無價之寶價值連城、趙國的和氏璧、也得把它成細泥亂醬、如果楚覇王在世、雖然他力舉千斤、立世之奇、我也得和他打上一仗、或追我讀談動之後、每到課畢的時候、或是到外面打打網球、打個籃球、踢個足球、或是談談笑笑、跑跑跳跳、就不會愁悶了、以前的愁悶、就是不動的道理、人有的是遇着難過的事情、他就不想活着了、天天愁眉不展、閉目煩思、或是想自刎、或是懸梁投井、便魂陣裡、不知不覺的、就進了這個迷動的理由吧？這也就是莫念過課文、恐怕天下青年念過以後、能不就進了這無見識的陣吧

上海福茂新麵粉公司廣告

本公司綠兵船牌麵粉早已風行遐邇膾炙人口其紅綠牡丹紅綠大竹康健綠寶星等牌均係上等出品行銷南洋群島等處無不同聲贊美認爲精良國貨其綠火車綠福壽綠汽車紅兵船鹿桃等牌亦皆品質優美迥非市上一般粉色筋力時有參差不一者可比如蒙賜顧無不竭誠歡迎恐未週知特此廣告
再啓者敝公司已委營口永和祥號爲東北總批發處其分批發處設於遼寧省城福恒隆內永和祥如蒙賜顧者請就近或函電與該號接洽合併聲聞

下九台福泰火磨緊要廣告

查本公司副經理劉毓海協理程升雲等所認股欵儘數未交應即一併將副經理協理名義取銷以節虛糜嗣後一切言詞舉動本公司概不負責所欠股欵暨個人應償債務另案核辦特告

徐季雲啓事

查王松軒既代韋君將房地典與家兄徐慈儉價欵已由王君收清乃該房地照等久不寄來鄙人受徐慈儉委託自應多方追究最近始由王君來函并啓事均稱該房地係售與鄙人王君并稱十七年冬曾代鄙人向實隆借欵原用裕東股票抵押又於五月用該房地照換回股票等語查王君售房與徐慈儉成議之時有王君親筆書信爲憑此時豈能詐稱售與鄙人又王君稱代鄙人借欵并用王君處股票一節查十七年冬季以前王君自身債務糾纏向鄙人告貸以救其急則王君無餘力借物與鄙人并代借欵也且王君又素知鄙人產非一處并係有函向鄙人選人借則何用向王君借物與之鄙人處々點實係王君故意掩飾事實淆亂觀聽眞不知其意之所在也查徐慈儉之意本欲照當地契欵兩交手續辦理後因王君屢函稱需欵甚殷懇先將欵准去曾契等隨後好再寄等語鄙人與王君交誼頗久故相然先行交欵不料王君竟至如此狡展是亦鄙人信人太過之所致鄙人前在本行與王君同事王君實尙地欠鄙人之欵今王君反稱鄙人欠彼之欵此種情事決非登報所能作實自應各請公正提出證據清算一番免留來往之債至徐慈儉之房地照飽經鄙人聲明該房地點無論抵押何人均不能發生効力也鄙人原未及今日糾紛故於王君書信任其凌亂散佚幸而尋出數紙照錄於後供諸各界鑒查藉明是非（甲）王君售房與徐慈儉信 季雲老弟閣下昨接來示敬悉加償若干令兄既有不使我弟定爲正鈔參千元哈洋二元確定價償至我弟前代欵各修理房屋另欵以今春房租自稿由訖如此辦法所差無幾准即照此定奪即請將應立賓作再務由弟擬就奇哈以使書就奉長專此即請公安小兄堂[illegible]內再務請將此事于端節前契欵兩成以兄因欠郝太太欵手節內歸還也（乙）王君借鄙人房照事陽數月又稱須接[illegible]九手續暫史王名始能適用信季弟如抶協興號事前交之房方證書若儘照中國式之法辦理而產在日租界似與未曾紙[illegible]紙異協興決不承認兄未弟穎于啓齒且兄再三思維我弟賴以生計者全在此項房租而已若被移轉豈非絕我弟之計于兄中心何以能安以兄之意我弟如果能幫兄之忙不以新建設之房屋借爲抵押照正式手續辦理大約三四年兄亦可量力分次歸還欠欵如果我弟亦有不能之處只可計較兄決不有其他意思我弟切勿可多心下略又一信

上海福茂新麵粉公司聲明謹防假冒廣告

敝公司注重實業力求精良所製綠兵船牌麵粉風行遐邇早爲主顧嘉許所共認者近查東北竟有不肖之徒以廉價購買日粉如綠辦天鶴印綠三井等牌致搗換袋皮冒充綠兵船推銷者大有人在致使眞僞難辨漁目混珠影響於敝公司銷數者尙小而使用戶受騙貽害於未來者貢大按彼等之搗袋固屬牟利而忘義然以外貨摧殘國貨甘爲媚外之蟊賊其居心尙堪問乎豈知眞僞自有定憑如眞綠兵船袋口純係機器所縫其品質潔白筋勻僞綠兵船係人工做作機器之縫式其品質由他牌搗換而來原價既廉其成分當然遜於眞者遠甚所爲眞者不僞僞者不眞若主顧稍加詳研不難立判深恐冉受不肖者欺騙除已嚴厲偵查究辦處其應得罪名外用特登報聲明統希主顧查照爲荷

東北交通委員會材料購辦委員會招標廣告

本會奉東北交通委員會核准招標購交通材料茲將購置機關材料名稱數量等項列表於左凡願承辦者希即先期來會登記領取標單已登記者即派員領取或函索標單爲要

購置機關	材料名稱	數量	開標日期	交貨地點
齊克路	螺釘魚尾板螺栓等鋼軌附屬品	四十種	二十年一月十二日下午三時	

會址 遼寧東北交通委員會

建築公司注意

東北交通委員會材料購辦委員會招標建築工程事宜廣告

（一）建築錦州交通大學禮堂藏書樓及包辦暖氣電燈等項工程
（二）投標各商均須遵照投標簡章辦理否則無效
（三）投標押欵大洋一千元圖說費五元圖說費無論得標否概不發還惟只投建築者押欵八百元暖汽三百元電燈一百元
（四）自登報日起除星期及例假外每日午前九時至十二時午後二時至五時可到會領取圖說標單及投標簡章
（五）開標日期定於民國廿年一月十五日下午三時在東北交通委員會會議室當衆開標

用東北最馳名的百揆忌煙露最穩當啊

百揆忌煙露

大瓶三元 小瓶二元
遼寧百揆製藥公司出品
本城各大藥房皆有代理店

專治 一、阿片中毒 二、嗎啡中毒 三、白面中毒 四、巴比贪路中毒

功能 一、准能頂癮 二、准無痛苦 三、准能忌好 絕無長用之患

道濟六缸載重汽車可供長途之需不但行駛穩快而在山路之工作又爲他種汽車所不及 機作堅固耐久構造簡單使用靈便種種原因不勝枚舉均可購置以爲君需

美商公懋洋行謹啓

總行設天津法租界先農路二十五號 電話南局三〇一二八 三三五六號

分行 北平 哈濱 奉天 大連

駐奉辦事處大西邊門外中 電話一五三一號

LADY'S FRIEND

不用仍能受孕

每片避孕一次

婦人生育過多身體必致衰弱 經濟負擔既重子女撫育難週 但服停孕冷藥既有絕嗣危險 至於孕後打胎尤屬危險萬分

她的友 避孕塞片

德國依諾去博士發明爲避孕唯一良藥祇須外用不必內服用時立能化爲流質

遼寧 鼓樓南大街五洲大藥房經售（及各大藥房均有出售）

上海北京路六九號 百昌洋行 各大藥房均有出售

北京志和信細毛皮貨莊

寓浪速町鴻記鞋店內

啓者敝號新到玄狐倭倒貂皮海龍火狐火狐腿灰鼠灰脊紫羔灘皮狐頭袍水獺等類俱全不勝枚舉倘蒙各界諸君賜顧請駕早臨不勝歡迎之至矣

奉天寓南滿站茂林飯店

協和公寓

高等旅社

特長 地址適中 價格低廉 房間整潔 器具完美 樓櫃電話 各室備有 自置汽車 異常便利

夜間入樓電話示明地址派人迎接不誤

大連市大龍街四十五番 電話代表八一一六番 振替大連三二二四番

先施雪花香

代理處 大連 洪順祥 協源茂

營口先施分莊啓

辯理關於民事刑事商事法律等一切事業

元東京地方裁判所檢事 辯護士從六位 玉置榮吉

事務所大連市西公園町一四九番 電話三〇九三番

事務員兼通譯 張發

東北唯一 光明美術照相館

西洋技師 凡遊滿者 留一紀念

電光攝照 須趁機會 包管滿意

全國唯一照相通信機關 東北新聞影片社

供給東北新聞照片 承攝各種電影片

瀋陽商埠十一緯路三經路口一百四十號

女鏢師

繼關東大俠而起的偉大長片 人人贊美的鄔麗珠主演之

陽曆新年元旦在上海大戲院放映請駕早臨

上海大戲院

新設電話二二五四七番

陽曆十二月念五日開映

新人影片公司最新出品

兩矮爭風

武術愛情大滑稽佳片

導演卜萬蒼主演方漢英

下期放映

繼關東大俠而起的偉大長片 女鏢師 主演鄔麗珠女士

本社電話

編輯部七五一 經理部四〇三四三

社長室二一八一四

新到應時

西口皮貨 歐美呢絨 國內產品

經理 高亭勝利開明 唱機唱片

電話 二三六一二 二〇五四

大連同昌綢緞莊 奧町

長春商埠五馬路口麗廷大藥房

營口永世街永興號

長春二道溝興順增

長春城內二道街北福聚號

請看發財的良機

冬季第七期賽馬香檳票又行出售是大家所盼的機會又來到了

香檳票發行數目完全售出頭二三彩上下號碼均有帶獎

二三四彩五十餘張共得大洋七萬圓 均分之希望頗大家快向各代理家購買馬票希望最大

外埠購馬票者 用單掛號信加郵費一角將款請內德順隆洋行 必將馬票奉去

陽曆一月一號賽馬開獎 開獎後外埠各家必備去對號碼單一份不悞

世興金店(長春商埠三馬路口) 鼎豐眞(長春頭道溝) 義興昌(長春頭道溝) 興順(長春城內北大街)

增絲房(遼寧大南門裡) 古雅合南紙局(遼寧大西門裡) 華眞照像館

遼寧日站浪速通街大轉盤東(四十一番地) 德順隆洋

行總代理(張家灣站) 德順記號

上海萬國野總會哈埠總分會啓 票價每張金票一元哈洋二元現洋一元五角

價值 上海韓奇逢大醫士之黑鷄白鳳丸行銷全國遠近馳名到處歡迎有口皆碑功効偉大非一般普通婦科的藥可比

特長 黑鷄白鳳丸是上海韓奇逢大醫士用化學配製的藥粒小而收效大,外掛糖衣容易吞服,不像蜜丸子腐敗藥所難吃,故而特長也

區別 眞正的上海韓奇逢大醫士黑鷄白鳳丸,係長方黑匾盒,前面有黑鷄白鳳之商標並國民政府工商部註册韓奇逢藥房無限公司字樣後面有韓奇逢之像最好向就近分公司購買萬無外錯

黑鷄白鳳丸主治功效經血不調,赶前錯後,經行腹痛,發燒心忙心跳,白帶過多,久不生育,子宮寒冷,腰腿筋骨痛,或久患小產,腹內有塊病者,頭迷四肢無力者,胸膈膨悶飲食少進,夜不安眠,睡多惡夢者,行經血色不正或紫黑成塊及淡紅者,氣虛虧血咳嗽痰吐,時愈時犯如同邪病因生氣或房事所傷以致崩漏者,結婚數年,從未生育午後發燒者凡患經血各病服之,効力絕大,萬試萬靈,雖老婦服亦能生子百發百中,可謂婦女第一聖藥,心跳或年久之白帶久不孕育子宮寒冷速服此藥百發百中有立桿見影之功以湯潑雪之效

購服一試其効力便知,定價每打五十元每盒五圓吉黑區每盒哈洋六元每打六十元

外埠購買直接向各分公司可也

總發行上海四馬路中和里韓奇逢藥房無限公司

分發行天津法界信昌里十三號韓奇逢藥房無限公司

哈爾濱道外萬國車票隔壁韓奇逢藥房無限公司

遼寧大西邊門外三經路東邊

韓奇逢藥房無限公司啓

招募各埠代理店

女界福

總發行處大連市平和街四八

德記全棧大藥房

各埠大藥房大商號皆出售

女界福聖藥

詳細說明

函索即寄

主治婦女子宮諸病 白帶赤帶 胎前產後 腰腿疼痛 飲食不進 形容枯瘦 婦女諸病 有奇效 百發百中 試乃婦女最新之靈藥也

招幕各埠代理店

嵩田醫院花柳專門

本院對於花柳一科專門研究素有心得所用之醫藥器械皆係德國最新發明者無論新久如何危險之花柳病即梅毒下疳淋症橫痃等類或屢經醫治而不見功效者何妨來院一試不但收效敏捷而且取費從廉一經醫愈之後永無復發之患本院研究斯症實爲濟世活人普救同胞非金錢目的者可比如困苦貧民無力就醫者一概分文不取患者諸君注意幸勿一誤再誤也

嵩田醫院花柳科謹啓

◎總院遼寧小西關大街上頭路(茂林賓館對門)

分院哈爾濱道外正陽八道街口

美育賓

天國出品美育賓聖藥風行歐美有口皆碑自運華以來深受各界諸君之歡迎又經內務部化驗農商部註册並在東省各官廳立案及各大醫生證明認爲強精健腦補腎扶陽唯一之新藥也確有返老還童之效恢復青春之力凡服過者皆知靈驗異常功效無比而市售之普通補品不及此者遠矣謂余不信之即請一試方知言之不謬也

第一廣嗣延年良藥也 凡腎虛陽痿之人早服一日美育賓則早得一日痊愈矣 功效偉大非獨自誇 患者一試便知非魚目混珠欺人之品者可比也 定價每瓶大洋一元八角半打九元 各埠大藥房均有出售

東省總經理哈爾濱道外八道街信昌藥行

肝火中燒·最易激怒·世人往往因小不忍而亂大謀者·實由於憤怒·肝火

君有肝火否·盡服第威德潤腸丸以平之·藥料完全植物質·毫無刺激作用·日服二粒·肝氣不作·祝君前途更多勝利·

價格低廉祗售兩角

第威德潤腸丸

各大藥房均有出售

新婦

新婦洗手作羹湯

自古認爲難事然

有味の素以來不

必先遣小姑嘗矣

調味精粉

味の素

(味之素)

C—227

曩昔發育不良今茲康强茁壯

深感嬰孩自已藥片之功
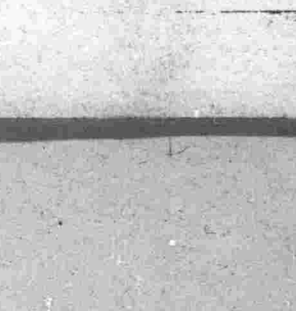
上海南市車站路華商電氣公司陳君梅樂云『小兒雅兒現將週歲前因乳水不足常覺身體瘦弱雖經僱用乳娘哺乳』未見若何强健後因友人介紹投以嬰孩自已藥片隨見身體轉佳今則茁壯康强活潑可愛矣此皆嬰孩自已藥片之功也感激之餘特此鳴謝『嬰孩自已藥片所以能使陳公子轉弱爲强以及其他無數兒童安康喜樂者無他調和其腸胃健其消化而已閱者諸君苟覺子女腸胃不好消化不良常有發熱便秘食積腹痛嘔吐泄瀉傷風痰厥出牙蛔蟲等病發生者一試此藥便知其七角六瓶三元五角郵費不取遠東總發行上海江西路四十一號韋廉士藥局各埠藥房均有出售名下無虛也價目每瓶